

Maj 2017

Betalingsvedtægt for spildevandsforsyningen i Herning

Udarbejdet af: Herning Vand A/S

Godkendt af: Herning Vands bestyrelse d. ~~27. marts~~ november 2017~~8~~

Legalitetsgodkendt af: Herning Kommunes byråd



Betalingsvedtægt for spildevandsforsyningen i

Herning

Indholdsfortegnelse

<u>Kapitel 1</u>	<u>5</u>
<u>1 Vedtægtens område</u>	<u>5</u>
<u>2 Budget og regnskab</u>	<u>6</u>
<u>3 Indtægter</u>	<u>7</u>
<u>3.1 Tilslutningsbidrag</u>	<u>7</u>
<u>3.1.1 Tilslutningsbidragets størrelse.....</u>	<u>8</u>
<u>3.1.2 Forfaldstidspunkt.....</u>	<u>8</u>
<u>3.2 Vandafledningsbidrag.....</u>	<u>9</u>
<u>3.2.1 Vandafledningsbidragets beregning</u>	<u>10</u>
<u>3.2.2 Boligenheder.....</u>	<u>11</u> 10
<u>3.2.3 Erhvervsejendomme, hvorfra der drives erhverv på markedsmessige vilkår.....</u>	<u>11</u>
<u>3.2.4 Erhvervsejendomme, hvorfra der ikke drives erhverv på markedsmessige vilkår.....</u>	<u>11</u>
<u>3.2.5 Ejendomme med blandet anvendelse.....</u>	<u>11</u>
<u>3.2.6 Fritagelse eller nedsættelse af vandafledningsbidraget ved tilledning for visse typer vand</u>	<u>12</u>
<u>3.3 Særbidrag.....</u>	<u>13</u>
<u>3.4 Vejbidrag</u>	<u>13</u>
<u>3.4.1 Statsveje.....</u>	<u>13</u>
<u>3.4.2 Kommunale veje og private fællesveje.....</u>	<u>13</u>
<u>3.5 Private spildevandsanlæg</u>	<u>13</u> 14
<u>3.5.1 Herning Vand A/S ´ overtagelse af eksisterende private spildevandsanlæg, der ikke er tilsluttet Herning Vand A/S ´ spildevandsanlæg.....</u>	<u>13</u> 14
<u>3.5.2 Herning Vand A/S ´ overtagelse af eksisterende private spildevandsanlæg, der på overtagelsestidspunktet er tilsluttet Herning Vand A/S ´ spildevandsanlæg</u>	<u>14</u>
<u>3.5.3 Herning Vand A/S ´ overtagelse af spildevandsanlæg udført som privat byggemodning</u>	<u>14</u>
<u>3.5.4 Private spildevandsanlæg, som tilsluttes Herning Vand A/S ´ spildevandsanlæg.....</u>	<u>14</u> 15
<u>3.6 Udtræden af Herning Vand A/S (ophævelse af tilslutningspligten)</u>	<u>14</u> 15
<u>3.6.1 Tilbagebetaling af et beløb til grundejeren</u>	<u>15</u>
<u>3.6.2 Økonomisk kompensation til Herning Vand A/S</u>	<u>15</u>
<u>3.6.3 Tidsmæssig begrænsning af tilbud om tilbagebetaling</u>	<u>15</u> 16
<u>3.7 Genindtræden i Herning Vand A/S.....</u>	<u>15</u> 16
<u>3.8 Ledningsbrud.....</u>	<u>16</u>
<u>4 Bidrag til den obligatoriske tømningssordning for bundfældningstanke m.v.</u>	<u>17</u>
<u>5 Fælles bestemmelser.....</u>	<u>18</u>
<u>5.1 Klagevejledning.....</u>	<u>18</u>
<u>6 Målerdata</u>	<u>19</u>
<u>7 Ikrafttræden.....</u>	<u>20</u>



Betalingsvedtægt for spildevandsforsyningen i Herning

<u>Bilag 1 - Betalingsvedtægt for Spildevandsforsyning i Herning Vand A/S. Grænseflader til private kloakker m.v.</u>	<u>21</u>
Kapitel 1	4
1—Vedtægtens område	4
2—Budget og regnskab	5
3—Indtægter	6
3.1—Tilslutningsbidrag	6
3.1.1—Tilslutningsbidragets størrelse.....	7
3.1.2—Forfaldstidspunkt.....	7
3.2—Vandafledningsbidrag.....	8
3.2.1—Vandafledningsbidragets beregning	9
3.2.2—Boligenheder.....	9
3.2.3—Erhvervsjendomme, hvorfra der drives erhverv på markeds-mæssige vilkår.....	10
3.2.4—Erhvervsjendomme, hvorfra der ikke drives erhverv på markeds-mæssige vilkår.....	10
3.2.5—Ejendomme med blandet anvendelse.....	10
3.3—Særbidrag	10
3.4—Vejbidrag	11
3.4.1—Statsveje.....	11
3.4.2—Kommunale veje og private fællesveje.....	11
3.5—Private spildevandsanlæg	11
3.5.1—Herning Vand A/S´ overtagelse af eksisterende private spildevandsanlæg, der ikke er tilsluttet Herning Vand A/S´ spildevandsanlæg.....	11
3.5.2—Herning Vand A/S´ overtagelse af eksisterende private spildevandsanlæg, der på overtagelsestidspunktet er tilsluttet Herning Vand A/S´ spildevandsanlæg	12
3.5.3—Herning Vand A/S´ overtagelse af spildevandsanlæg udført som privat byggemodning	12
3.5.4—Private spildevandsanlæg, som tilsluttes Herning Vand A/S´ spildevandsanlæg.....	12
3.6—Udtræden af Herning Vand A/S (ophævelse af tilslutningspligten).....	12
3.6.1—Tilbagebetaling af et beløb til grundejeren	12
3.6.2—Økonomisk kompensation til Herning Vand A/S	13
3.6.3—Tidsmæssig begrænsning af tilbud om tilbagebetaling	13
3.7—Genindtræden i Herning Vand A/S.....	13
3.8—Ledningsbrud.....	14
4—Bidrag til den obligatoriske tømningsordning for bundfældningstanke m.v.	15
5—Fælles bestemmelser.....	16
5.1—Klagevejledning.....	16
6—Målerdata	17
7—Ikrafttræden.....	18
<u>Bilag 1—Betalingsvedtægt for Spildevandsforsyning i Herning Vand A/S. Grænseflader til private kloakker m.v.</u>	<u>19</u>



Betalingsvedtægt for spildevandsforsyningen i Herning

Forord

Herning Vand A/S varetager den overordnede håndtering af spildevand i Herning Kommune. Forsyningsområdet fastlægges i Herning Kommunes Spildevandsplan. Selskabet er 100 % ejet af Herning Kommune.

I medfør af lov om betalingsregler for spildevandsforsyningsselskaber m.v., jf. lovbekendtgørelse nr. 633 af 7. juni 2010 (betalingsloven) med senere ændringer, har Herning Vand A/S i denne vedtægt fastsat de nærmere regler om tilslutning til kloaknettet og betaling for spildevandshåndtering i Herning kommune.

Betalingsvedtægten er gældende for ejendomme, der er tilsluttet Herning Vand A/S' spildevandsanlæg eller som er tilknyttet Herning Vand A/S ved kontraktligt medlemskab jf. § 7a i betalingsloven. Vedtægten omfatter endvidere de betalingsmæssige forhold for den obligatoriske tømningsordning. Betalingsvedtægten er vedtaget af Herning Vand A/S og godkendt af Herning Byråd. Herning Kommune har med godkendelsen ikke herved givet afkald på de rettigheder, som kommunalbestyrelsen er tillagt i betalingsloven, ligesom Herning Vand A/S ikke er afskåret fra at benytte lovbestemte rettigheder for vandselskaber.



Betalingsvedtægt for spildevandsforsyningen i Herning

Kapitel 1

1 Vedtægtens område

Vedtægten gælder for eksisterende og kommende spildevandsanlæg i Herning Vand A/S' forsyningsområde.

Herning Vand A/S har endvidere ansvar for at etablere, drive og vedligeholde private spildevandsanlæg, der er kontraktligt tilknyttet Herning Vand A/S' spildevandsanlæg jf. § 7a i betalingsloven.

Forsyningsområdet fastlægges af Herning Kommunes Spildevandsplan. I forsyningsområdet er Herning Vand A/S forpligtet til at føre stikledning frem til grundgrænsen for en ejendom eller til områdefgrænsningen for et privat spildevandsanlæg.

Ledninger, der alene afleder vand fra vejarealer, bekostes og vedligeholdes af vejens ejere.

Alle ejere af fast ejendom inden for forsyningsområdet er i henhold til Miljøbeskyttelseslovens § 28, stk. 4, pligtige til at tilslutte sig Herning Vand A/S' spildevandsanlæg, når tilslutningsmulighed foreligger, samt at deltage i betalingen i henhold til denne vedtægts bestemmelser.

Vedtægten omfatter endvidere de betalingsmæssige forhold for den obligatoriske tømningssordning for bundfældningstanke i Herning Kommune.



Betalingsvedtægt for spildevandsforsyningen i

Herning

Kapitel 2

2 Budget og regnskab

Bestyrelsen i Herning Vand A/S vedtager hvert år budgettet og godkender regnskabet for selskabets udgifter og indtægter. Budgettet udarbejdes på grundlag af foreliggende oplysninger om forventede udgifter og indtægter, herunder bidrag til dækning af udgifter til opgaver, der falder ind under Vandsektorens Teknologiudiviklingsfond. Regnskabet følger kalenderåret.

Regnskabet omfatter udgifter til drift, vedligeholdelse og administration af selskabets spildevandsanlæg, herunder privatejede spildevandsanlæg, der er tilsluttet eller kontraktligt tilknyttet selskabet efter betalingslovens § 7 a. samt udgifter til udbygning af disse anlæg samt indtægter fra afledere af spildevand i kommunen, der er tilsluttet eller kontraktligt tilknyttet selskabet. For den kommunale obligatoriske tømningssordning for bundfældningstanke udformes et selvstændigt regnskab, der omfatter udgifter til etablering, drift og administration af den kommunale tømningssordning samt indtægter fra de ejendomme, der er omfattet af ordningen.

Under driftsudgifterne hører udgifter til drift af anlæg, vedligeholdelse og administration samt til forrentning af optagne lån.



Betalingsvedtægt for spildevandsforsyningen i

Herning

Kapitel 3

3 Indtægter

Herning Vand A/S' udgifter dækkes af engangsbidrag i form af tilslutningsbidrag og årlige bidrag i form af vandafledningsbidrag, særbidrag samt vejbidrag.

Bidragenes størrelse fastsættes af bestyrelsen i Herning Vand A/S og godkendes af Herning Byråd, jf. betalingslovens § 3, stk. 1.

3.1 Tilslutningsbidrag

Tilslutningsbidrag betales som udgangspunkt af ejendomme, der ikke tidligere har været tilsluttet eller har betalt tilslutningsbidrag til Herning Vand A/S eller det tidligere offentlige spildevandsanlæg.

[Tilslutningsbidraget betales af grundejeren.](#)

Der opkræves endvidere supplerende tilslutningsbidrag ved matrikulære ændringer m.v. i følgende tilfælde:

- Der opkræves ved udstykning fra en boligejendom supplerende tilslutningsbidrag for den eller de frastykkede parceller, der ikke ved udstykningen er forsynet med stik, når Herning Vand A/S fører stik frem til de frastykkede parcelers grundgrænse.
- Ved forøgelse af grundarealet (arealoverførsel, matrikulær sammenlægning) for en erhvervsejendom i byzone opkræves et supplerende tilslutningsbidrag, der beregnes som: Det bidrag, der efter denne vedtægt kan beregnes for ejendommen efter arealudvidelsen, minus det bidrag, der efter denne vedtægt kan beregnes for ejendommen før arealforøgelsen. Det supplerende tilslutningsbidrag kan dog kun opkræves, hvis den ejendom, hvorfra arealet overføres, ikke tidligere har betalt tilslutningsbidrag, og hvis denne ejendom ikke i forvejen er tilsluttet Herning Vand A/S' spildevandsanlæg.
- Ved udstykning af en erhvervsejendom i byzone opkræves et supplerende tilslutningsbidrag for de(n) frastykkede ejendom(me), hvis ejendommen, der udstykkes, før udstykningen er blevet pålignet tilslutningsbidrag efter en foregående betalingsvedtægt, og der ved påligningen af bidrag er gjort brug af dispensationsadgangen, der nu fremgår af lov om betalingsregler for spildevandsanlæg m.v. § 2, stk. 8.

Det supplerende tilslutningsbidrag for de(n) frastykkede ejendom(me) beregnes som:

Det bidrag, der før udstykningen kan beregnes efter denne vedtægt for den ejendom, der udstykkes, minus det bidrag, der ved anvendelse af dispensationsadgangen oprindeligt blev opkrævet for ejendommen, der udstykkes. Det supplerende bidrag for en frastykket erhvervsejendom kan dog aldrig overstige det standardtilslutningsbidrag, der efter denne vedtægt kan opkræves selvstændigt for den frastykkede ejendom.

Bidraget opkræves, når Herning Vand har ført stik frem til grundgrænsen.



Betalingsvedtægt for spildevandsforsyningen i Herning

Der opkræves ikke supplerende tilslutningsbidrag i øvrige tilfælde, hvor en erhvervsejendom i byzone udstykkes.

Ved forøgelse af det bebyggede areal for erhvervsejendomme i landzone opkræves et supplerende tilslutningsbidrag, der beregnes som:

Det bidrag, der efter denne vedtægt kan beregnes for ejendommen efter udvidelsen af det bebyggede areal, minus det bidrag, der efter denne vedtægt kan beregnes for ejendommen før forøgelsen af det bebyggede areal.

3.1.1 Tilslutningsbidragets størrelse

Tilslutningsbidraget opkræves som et standardbidrag, der udgør 30.000 kr. ekskl. moms for en boligenhed og 30.000 kr. ekskl. moms pr. påbegyndt 800 m² grundareal for erhvervsejendomme. (1997 priser)

Tilslutningsbidraget reguleres årligt efter Danmarks Statistiks reguleringsindeks for jordarbejder 2. kvartal m.v. Det regulerede bidrag vil fremgå af et takstblad

Boligenheder er parcelhuse, rækkehuse, andelsboliger, lejligheder, sommerhuse og lignende.

Erhvervsejendomme er alle ejendomme, som ikke kan henføres til beboelse alene, herunder virksomheder, institutioner, hoteller med videre.

For erhvervsejendomme i landzone beregnes et tillagt grundareal ud fra det bebyggede areal og en skønnet bebyggelsesprocent.

For ubebyggede erhvervsejendomme i landzone skønnes et bebygget areal.

Herning Vand A/S kan i særlige tilfælde, f.eks. ved store etageejendomme, fastsætte tilslutningsbidraget lavere end standardbidraget, dog aldrig lavere end de faktisk afholdte udgifter til detailedningsanlægget.

Ejendomme, der ikke tilsluttes for tag- og overfladevand, betaler 60 % af standardbidraget.

Hvis en ejendom, der ikke tidligere har været tilsluttet for tag- og overfladevand, tilsluttes for denne del af spildevandet, opkræves et supplerende tilslutningsbidrag svarende til 40 % af det tilslutningsbidrag, der kan opkræves på tilslutningstidspunktet.

3.1.2 Forfaldstidspunkt

Tilslutningsbidraget forfalder til betaling, når der foreligger tilslutningsmulighed.

Ved byggemodninger kan forsyningsselskabet kræve, at byggemodner stiller bankgaranti på anfordringsvilkår for tilslutningsbidraget, inden projektering/anlægget udføres.



Betalingsvedtægt for spildevandsforsyningen i Herning

3.2 Vandafledningsbidrag

Alle ejendomme, der er fysisk tilsluttet et spildevandsforsyningsselskab eller kontraktligt tilknyttet spildevandsforsyningsselskabet, betaler vandafledningsbidrag. Vandafledningsbidraget er opdelt i et fast bidrag og et variabelt bidrag. Det faste bidrag opkræves pr. stikledning, der er ført frem til en ejendoms grundgrænse. Den faste del af bidraget skal dog ikke opkræves for stikledninger, hvortil der alene er tilsluttet tag- og overfladevand. Vandafledningsbidragets variable del ~~er~~ beregnet som et bidrag pr. m³ målt eller skønnet vandforbruget. Der henvises til det gældende takstblad.

I det omfang, der afledes spildevand eller vand, der kan sidestilles med spildevand, til spildevandsforsyningens spildevandsanlæg, uden at der har været et vandforbrug, skal der som udgangspunkt også betales vandafledningsbidrag for afledningen af dette vand. Dette gælder f.eks. spildevand, der fremkommer i forbindelse med en virksomheds fabrikationsprocesser, vand fra afværgepumpninger, filterskyllevand, kølevand og perkolat fra lossepladser, der særskilt tillades tilledt spildevandsanlægget.

Herning Vand A/S kan i ejer/lejer forhold efter oplysninger fra ejeren, opkræve vandafledningsbidraget og spildevandet, hos lejer/brugeren af ejendommen. Det er dog ejendommens ejer der hæfter for betalingen af vandafledningsbidraget og spildevandet if. Betalingsloven § 1 stk. 4. Dette gælder uanset, om der er indgået en aftale om opkrævningen hos lejer eller bruger af ejendommen.

Vand fra grundvandssænkning i forbindelse med bygge- og anlægsarbejder kan som udgangspunkt ikke sidestilles med spildevand, men skal bortskaffes efter vandforsyningslovens bestemmelser. Tilladelse til grundvandssænkning og bortledning af grundvand skal søges ved Herning Kommune. Hvis der ved Herning Kommune kan opnås tilladelse til afledning af det oppumpede grundvand til Herning Vands regnvandssystem, der er kapacitet i ledningen, samt afledningen ikke er forbundet med omkostninger for Herning Vand kan dette grundvand afledes uden betaling. Hvis vandet er spildevandslignende, skal der betales vandafledningsbidrag.

Der betales endvidere vandafledningsbidrag i situationer, hvor der ikke er tale om en permanent tilslutning til det offentlige spildevandsanlæg, men hvor der sker tilladning lejlighedsvis eller over kortere perioder – de såkaldte "gæstetilladninger". Der kan f.eks. være tale om tilladning fra mobile slagtebusser eller fiskebiler.

Spildevandsforsyningsselskabet opkræver ved "gæstetilladninger" vandafledningsbidraget hos den, der er ansvarlig for tilladningen af spildevandet.

Bekendtgørelse om fastsættelse af den variable del af vandafledningsbidraget er trådt i kraft den 6. september 2013. Bekendtgørelsen er en opfølgning på lov nr. 902 af 4. juli 2013 om ændring af lov om betalingsregler for spildevandsforsyningsselskaber m.v. Ved lovændringen er indført en trappebetalingsmodel for den variable del af vandafledningsbidraget for ejendomme med erhvervs mæssige virksomheder med et vandforbrug større end 500 m³ vand om året.



Betalingsvedtægt for spildevandsforsyningen i Herning

Trappemodellen indebærer, at kubikmetertaksten falder med stigende vandforbrug. Den variable del af vandafledningsbidraget skal således opkræves efter differentierede takster, der gælder for vandforbrug til og med 500 m³ (takst 1), vandforbrug på over 500 og til og med 20.000 m³ (takst 2) samt vandforbrug på over 20.000 m³ (takst 3). Den variable del af vandafledningsbidraget skal herefter af spildevandsforsyningsselskabet beregnes som vandforbruget på de enkelte trin multipliceret med den kubikmetertakst, der er fastsat for det pågældende trin.

Alle, der afregnes efter trappemodellen, skal betale den samme takst for de første 500 m³ henholdsvis for forbruget over 500 m³ og til og med 20.000 m³.

Det er dog alene ejendomme, hvor der findes erhverv, der opererer på markeds-mæssige vilkår, der vil være berettiget til at blive afregnet efter trappemodellen. Øvrige ejendomme skal således betale den højeste takst, dvs. takst 1. Herudover gælder særlige regler for ejendomme, der afregnes efter det såkaldte justerede betalingsprincip, og ejendomme, der har nedsættelse eller fritagelse for betaling efter lovens § 2 b.

3.2.1 Vandafledningsbidragets beregning

Vandafledningsbidraget beregnes som et bidrag pr. m³ målt eller skønnet vandforbrug. Kubikmetertaksterne som følge af trappemodellen skal fastsættes således, at takst 2 i 2018 er 20 % lavere end takst 1, og takst 3 er 60 % lavere end takst 1. Kubikmetertaksterne fastsættes dog i perioden i perioden 2014-2017, som følger:

	Reduktion af takst 2 i procent af takst 1	Reduktion af takst 3 i procent af takst 1
2014	4	12
2015	8	24
2016	12	36
2017	16	48
2018	20	60

Alene ejendomme, hvorfra der drives erhverv, der opererer på markeds-mæssige vilkår, vil være berettiget til at blive afregnet efter trappemodellen. Øvrige ejendomme skal således betale den højeste takst, dvs. takst 1.

Det variable vandafledningsbidrag pr. m³ fastsættes én gang årligt af Herning Vand på baggrund af budgettet for spildevandshåndtering og under hensyn til gældende lovgivning. Det faste bidrag fastsættes efter gældende lovgivning og indeksreguleres en gang årligt efter Danmarks Statistiks reguleringsindeks for jordarbejder. De regulerede bidrag vil fremgå af et takstblad.

Vandafledningsbidraget – desuagtet ejendommens anvendelse - opkræves fra det tidspunkt, hvor ejendommen tilsluttes Herning Vand. Hvis der ikke er tale om en permanent fysisk tilslutning, betales vandafledningsbidraget fra det tidspunkt,



Betalingsvedtægt for spildevandsforsyningen i Herning

hvor afledningen påbegyndes. Ejendomme, der er kontraktligt medlem af spildevandsforsyningsselskabet efter lov om betalingsregler for spildevandsanlæg § 7 a, betaler vandafledningsbidrag fra det tidspunkt, hvor renseløsningen tages i brug.

3.2.2 Boligenheder

For boligenheder, hvor der er krævet installeret vandmåler, beregnes vandafledningsbidraget efter målt vandforbrug.

For ejendomme, hvor der efter lov om vandforsyning eller regler fastsat i medhør heraf er krav om opsætning af måler, afregnes efter det målte vandforbrug.

For boligenheder, hvor der ikke kan afregnes efter vandmåler, fastsættes et normalvandbrug på 170 m³ pr. år. For sommerhuse afregnes der for 70 m³ pr. år.

3.2.3 Erhvervsejendomme, hvorfra der drives erhverv på markeds-mæssige vilkår

For erhvervsejendomme, hvorfra der drives erhverv, som opererer på markeds-mæssige vilkår, beregnes vandafledningsbidraget efter målt eller skønnet vandforbrug under hensynstagen til kubikmetertaksterne på trin 1, 2 og 3.

Eksempel:

En ejendom med et årligt vandforbrug på 30.000 m³ betaler for de første 500 m³ efter den højeste takst (takst 1), for de næste 19.500 m³ betaler efter den mellemste takst (takst 2) og for de resterende 10.000 m³ betaler efter den laveste takst (takst 3).

Erhvervsejendomme kan opnå fradrag for vand, der medgår i den primære produktion eller af anden grund ikke tilledes Herning Vand A/S' spildevandsanlæg. Fradrag kræver, at den vandmængde, der ønskes fradrag for, ledes gennem en bimåler. Placering på trappemodellens trin afgøres efter afledt vandmængde, dvs. nettovandmængden.

Frادrag gives efter ansøgning og godkendelse af målerens type og placering.

3.2.4 Erhvervsejendomme, hvorfra der ikke drives erhverv på markeds-mæssige vilkår

For erhvervsejendomme, hvorfra der ikke drives erhverv, som opererer på markeds-mæssige vilkår, beregnes vandafledningsbidraget efter målt eller skønnet vandforbrug. Vandforbruget multipliceres med kubikmetertaksten for trin 1.

Erhvervsejendomme, hvorfra der ikke drives erhverv, som opererer på markeds-mæssige vilkår, kan ligeledes opnå fradrag for vand, der medgår i produktionen eller af anden grund ikke tilledes spildevandsanlægget. Vilkår nævnt under punkt 3.2.2 finder anvendelse.

3.2.5 Ejendomme med blandet anvendelse

For ejendomme, hvorfra der delvist drives erhverv, der opererer på markedsvilkår, beregnes den variable del af vandafledningsbidraget kun efter trappemodellen for en del af vandforbruget.



Betalingsvedtægt for spildevandsforsyningen i Herning

Den variable del af vandafledningsbidraget beregnes således efter trappemodellen, dvs. efter de ovenfor nævnte trin 1, 2 og 3, for den del af ejendommens vandforbrug, som ejendommens ejer har opgivet som anvendt til erhverv på markeds-mæssige vilkår ved tilmelding til trappemodellen. Den resterende del af ejendommens vandforbrug beregnes efter takst 1.

3.2.6 Fritagelse eller nedsættelse af vandafledningsbidraget ved tilledning af visse typer vand

Ved tilledning af vand fra afværgepumpninger, kan Herning Vand efter en konkret vurdering nedsætte eller fritage for betaling for tilledning af vand fra afværgepumpninger. Det kan lade sig gøre, hvis tilledningen giver anledning til færre omkostninger for Herning Vand end almindeligt husspildevand, og såfremt samfundsmæssige og miljømæssige hensyn taler for det.

I Herning Vands vurdering indgår, at:

- tilledningen til spildevandssystemet reelt er forbundet med færre omkostninger end tilledning af almindeligt husspildevand
- fritagelsen er i overensstemmelse med samfundsmæssige og miljømæssige hensyn
- der ikke er konstateret et direkte forurener ansvar i henhold til miljøbeskyttelsesloven, jordforureningsloven eller miljøansvarsloven
- der ikke er alternative vandbehandlingsmetoder, der er billigere og miljømæssigt mere optimale
- forurenere-betaler-princippet fortsat finder anvendelse

Efter en konkret vurdering kan Herning Vand nedsætte betalingen af vandafledningsbidrag for tilledning af filterskyllevand og kølevand til Herning Vands spildevandsanlæg. Det kan lade sig gøre, hvis tilledningen af filterskyllevandet eller kølevandet giver anledning til færre omkostninger for Herning Vand end tilledning af almindeligt spildevand, og når miljømæssige hensyn taler herfor.

I Herning Vands vurdering indgår, at:

- tilledningen til spildevandssystemet reelt er forbundet med færre omkostninger end tilledning af almindeligt husspildevand
- der ikke er alternative vandbehandlingsmetoder, der er billigere og miljømæssigt mere optimale
- forurenere betaler princippet fortsat finder anvendelse
- nedsættelsen er i overensstemmelse med miljømæssige hensyn.

For nedsættelse eller fritagelse af vandafledningsbidraget gælder generelt, at en fuldstændig fritagelse for vandafledningsbidraget, kun vil kunne komme på tale, når afledningen af vandet sker uden om renseanlægget, via en separat regnvandsledning

Der afregnes efter opsættelse af måler, som skal være godkendt af Herning Vand.



Betalingsvedtægt for spildevandsforsyningen i Herning

3.3 Særbidrag

Alle ejendomme, der afleder særligt forurenede spildevand, skal betale særbidrag, såfremt afledningen giver anledning til særlige foranstaltninger i forbindelse med etablering og drift af spildevandsforsyningsselskabets spildevandsanlæg. Spildevandsforsyningsselskabet skal opkræve særbidraget i overensstemmelse med reglerne i den til enhver tid gældende bekendtgørelse om særbidrag for særligt forurenede spildevand.

3.4 Vejbidrag

For vejanlæg, hvorfra der afledes vejvand til Herning Vand A/S' spildevandsanlæg, betales vejbidrag.

3.4.1 Statsveje

For statsveje beregnes et årligt vejbidrag efter en vandmængde på 0,12 m³ vand pr. m² matrikulært areal, hvorfra spildevandet tilledes Herning Vand A/S' spildevandsanlæg. Bidraget beregnes på baggrund af det matrikulære areal for den vejstrækning, der er tilsluttet Herning Vand A/S' spildevandsanlæg.

Vejbidraget betales fra tilslutningstidspunktet, jf. betalingslovens § 2a, stk. 12.

Bidraget beregnes med taksten for trappemodellens trin 1.

3.4.2 Kommunale veje og private fællesveje

For afledning af vejvand fra kommunale veje og private fællesveje betaler kommunen et årligt bidrag til Herning Vand A/S på 8 % af anlægsudgifterne til spildevandsledningsanlæg, herunder udgifter til etablering af forsinkelsesbassiner, overløbsbygværker og anlæg til rensning af regnvand. I det omfang der ikke er leveret ydelser svarende til det betalte beløb, skal der ske en forholdsmæssig tilbagebetaling.

Vejbidraget betales fra tilslutningstidspunktet, jf. betalingslovens § 2a, stk. 12, og opkræves årligt på baggrund af årets faktisk afholdte anlægsudgifter.

3.5 Private spildevandsanlæg

3.5.1 Herning Vand A/S' overtagelse af eksisterende private spildevandsanlæg, der ikke er tilsluttet Herning Vand A/S' spildevandsanlæg

Byrådet kan gennem kommunens spildevandsplan træffe beslutning om, at Herning Vand A/S skal overtage private spildevandsanlæg.

Ved overtagelsen omfattes de berørte ejendomme i området af betalingsvedtægten.

Herning Vand A/S yder godtgørelse for det overtagne spildevandsanlægs værdi, og der opkræves standardtilslutningsbidrag. Efter overtagelsen af anlægget opkræves endvidere vandafledningsbidrag efter vedtægtens regler.



Betalingsvedtægt for spildevandsforsyningen i Herning

I mangel af enighed afgøres spørgsmål om godtgørelsens størrelse af taksationsmyndigheden.

3.5.2 Herning Vand A/S´ overtagelse af eksisterende private spildevandsanlæg, der på overtagelsestidspunktet er tilsluttet Herning Vand A/S´ spildevandsanlæg

Byrådet kan gennem kommunens spildevandsplan træffe beslutning om at Herning Vand A/S skal overtage private spildevandsanlæg, der på overtagelsestidspunktet er tilsluttet Herning Vand A/S´ spildevandsanlæg.

Ved overtagelsen omfattes de berørte ejendomme i området af betalingsvedtægten.

Herning Vand A/S yder godtgørelse for det overtagne spildevandsanlægs værdi, og der opkræves efter overtagelsen af anlægget vandafledningsbidrag efter vedtægtens regler.

I mangel af enighed afgøres spørgsmål om godtgørelsens størrelse af taksationsmyndigheden.

3.5.3 Herning Vand A/S´ overtagelse af spildevandsanlæg udført som privat byggemodning

Hvis der ved privat byggemodning ønskes etableret et spildevandsanlæg, der efter etableringen ønskes overtaget af Herning Vand A/S, skal der, inden anlægget påbegyndes, træffes aftale om anlæggets udførelse, herunder konstruktion, og den økonomiske afregning, der skal ske ved Herning Vand A/S´ overtagelse af anlægget. Det aftales herunder mellem bygherren og Herning Vand A/S, hvor stor godtgørelsen for anlæggets værdi skal være, og tilslutningsbidragets størrelse fastlægges.

Efter Herning Vand A/S´ overtagelse af spildevandsanlægget betaler de berørte ejendomme vandafledningsbidrag efter vedtægtens almindelige bestemmelser herom.

3.5.4 Private spildevandsanlæg, som tilsluttes Herning Vand A/S´ spildevandsanlæg

For private spildevandsanlæg, som tilsluttes Herning Vand A/S´ spildevandsanlæg, fastsætter Herning Vand A/S et tilslutningsbidrag. Bidraget for tilslutning fordeles på de berørte ejendomme.

De af tilslutningen berørte ejendomme betaler efter tilslutning vandafledningsbidrag efter vedtægtens almindelige bestemmelser herom.

3.6 Udtræden af Herning Vand A/S (ophævelse af tilslutningspligten)



Betalingsvedtægt for spildevandsforsyningen i Herning

3.6.1 Tilbagebetaling af et beløb til grundejeren

Hvis byrådet i kommunens spildevandsplan har udpeget et eller flere oplande, hvor byrådet er indstillet på at lade ejendommene udtræde af Herning Vand A/S for hele eller dele af det tilledte spildevand, og der er eller kan indgås en aftale om udtræden mellem Herning Vand A/S og grundejere inden for de pågældende oplande, kan Herning Vand A/S foretage tilbagebetaling af et beløb ved hel eller delvis udtræden af spildevandsforsyningen.

Beløbet, der tilbagebetales, kan maksimalt fastsættes til det standardtilslutningsbidrag, der kan opkræves på det tidspunkt, hvor aftalen om udtræden indgås.

Hvis en boligejendom/erhvervsjendom alene udtræder for tag- og overfladevand udgør tilbagebetalingsbeløbet pr. boligenhed/pr. påbegyndt 800 m², maksimalt 40 % af det standardtilslutningsbidrag, der kunne have været opkrævet på det tidspunkt, hvor aftalen om ejendommens udtræden indgås. Tilbagebetalingen skal gøres betinget af alternativ bortskaffelse.

Hvis en bolig/erhvervsvirksomhed udtræder for alt spildevand, kan Herning Vand A/S efter et konkret skøn foretage tilbagebetaling af et beløb maksimalt svarende til det standardtilslutningsbidrag, der kunne have været opkrævet på det tidspunkt, hvor aftalen om ejendommens udtræden indgås.

3.6.2 Økonomisk kompensation til Herning Vand A/S

Hvis Herning Vand A/S kan sandsynliggøre, at selskabet har etableret særlige foranstaltninger eller anlæg til behandling af en boligs/erhvervsjendoms spildevand, og at disse foranstaltninger eller anlæg endnu ikke er afskrevet, kan Herning Vand A/S, når en ejendom udtræder af spildevandsforsyningen, kræve økonomisk kompensation. Den kompensation Herning Vand A/S kan kræve, fastsættes efter en konkret vurdering af de endnu ikke afskrevne udgifter til de særlige anlæg eller foranstaltninger.

3.6.3 Tidsmæssig begrænsning af tilbud om tilbagebetaling

Når byrådet i kommunens spildevandsplan har udpeget områder, hvor Byrådet er indstillet på at tillade udtræden af spildevandsforsyningen, kan bestyrelsen i Herning Vand A/S fastsætte en frist for accept af tilbuddet om tilbagebetaling.

3.7 Genindtræden i Herning Vand A/S

Hvis der sker en delvis tilbagebetaling af tilslutningsbidraget, kan det ikke umiddelbart forventes igen, at kunne aflede/tilkoble regnvand fra ejendommen til Herning Vands kloaknet.

En ejendom, der tidligere er udtrådt af Herning Vand A/S helt eller delvis, kan helt eller delvis generhverve retten til at aflede spildevand til Herning Vand A/S. Hvis genindtræden ønskes, pålignes et tilslutningsbidrag herfor.

Hvis en grundejer ønsker genindtræden, kan dette tidligst ske når Herning Vand A/S har skabt den fysiske mulighed herfor. Tidshorisont for dette kan variere fra område til område. Genindtrædning kræver godkendelse af byrådet, via spildevandsplanen



Betalingsvedtægt for spildevandsforsyningen i Herning

Tilslutningsbidraget kan ikke overstige de faktiske udgifter Herning Vand A/S har afholdt i forbindelse med gentilslutningen og kan maksimalt udgøre det tilslutningsbidrag, der kunne opkræves på gentilslutningstidspunktet. Såfremt ejendommen/virksomheden har fået tilbagebetalt et beløb ved ophævelse af tilslutningspligten skal det beløb, der opkræves ved gentilslutningen dog som minimum udgøre det tidligere tilbagebetalte beløb.

3.8 Ledningsbrud

I det omfang vandforsyningsvirksomhederne i tilfælde af brud på ledningen, der tilfører en ejendom vand, træffer afgørelse om at reducere vandforbruget, skal det reducerede bidrag lægges til grund ved beregning af vandafledningsbidraget.

Selvom en vandforsyningsvirksomhed ikke træffer afgørelse om reduktion af vandforbruget i forbindelse med ledningsbrud, kan der ske reduktion, når der er dokumentation for ledningsbrud samt dokumentation for, at vandet ikke er tilledt kloakken. Forbruget fastsættes til gennemsnittet af de 3 foregående år.



Betalingsvedtægt for spildevandsforsyningen i
Herning

Kapitel 4

4 Bidrag til den obligatoriske tømningssordning for bundfældningstanke m.v.

Herning Byråd har vedtaget et regulativ, som omfatter alle ejendomme med bundfældningstank. Tømningen administreres af Herning Vand A/S. For deltagelse i den obligatoriske tømningssordning for bundfældningstanke opkræves et tømningssbidrag. Bidraget fastsættes på grundlag af budgettet for tømningssordningen det pågældende år og godkendes af Herning Byråd.

Slam fra samletanke, bundfældningstanke m.v. modtages på Herning Renseanlæg efter nærmere aftale og mod betaling.



Betalingsvedtægt for spildevandsforsyningen i

Herning

Kapitel 5

5 Fælles bestemmelser.

Bidrag, som ikke betales til forfaldstid, tillægges renter efter gældende regler herom.

Herning Vand A/S kan foretage ændringer i bestemmelserne i denne vedtægt i henhold til de i lovgivningen fastsatte regler. Ændringerne kræver Herning Byråds godkendelse.

5.1 Klagevejledning

Forbrugere kan indbringe klager vedrørende tvister med forsyningen for Konkurrence – og Forbrugerstyrelsen, Carl Jacobsens Vej 35, 2500 Valby.

Klageadgangen er fastsat i forbrugerklagelovens kapital 5 om mediation. Indgiver kunden en klage, er omkostningen i første omgang fastsat til 100,- kr. Er der ikke fundet en mindelig løsning ved mediation, kan der klages til Forbrugerklagenævnet. Dette koster 400,- kr. Beløbet tilbagebetales, hvis klageren får medhold. Konkurrence- og Forbrugerstyrelsen kan fastsætte beløbsmæssige over- og undergrænser m.v. for størrelsen på det omtvistede beløb, som betingelse for indbringelse af klager. Læs nærmere herom på www.forbrug.dk.



Betalingsvedtægt for spildevandsforsyningen i Herning

Kapitel 6

6 Målerdata

Tilsluttede og tilknyttede brugere af Herning Vand A/S' spildevandsanlæg har pligt til at medvirke ved aflæsning af vandmålere og til at videregive oplysningerne om vandforbruget (målerdata) til Herning Vand A/S.

Hvis en tilsluttet eller tilknyttet bruger ikke ønsker at medvirke ved aflæsning af vandmåleren, kan Herning Vand A/S efter betalingslovens § 7 b, stk. 1, fastsætte et skønnet realistisk forbrug for ejendommen, dog minimum 170 m³. Det skønnede forbrug må dog ikke for en boligenhed overstige 600 m³ pr. år.



Betalingsvedtægt for spildevandsforsyningen i

Herning

Kapitel 7

7 Ikrafttræden.

Vedtægten er godkendt af Herning Kommune TMU d. ~~11. marts 2019~~ ~~29. maj 2017.~~

~~Vedtægten træder i kraft d. 29. maj 2017.~~















Betalingsvedtægt for spildevandsforsyningen i Herning

Bilag 1 - Betalingsvedtægt for Spildevandsfor- syning i Herning Vand A/S. Grænseflader til pri- vate kloakker m.v.

Det kan let opstå forvirring omkring, hvornår en ledning er privat og hvornår den tilhører Herning Vand A/S.

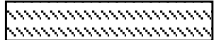
For at imødegå dette og skabe klarhed over hvilke ledninger der ejes og drives af Herning Vand A/S og hvilke der tilhører grundejerne og vejejerne, er der i dette bilag illustreret en række eksempler på grænsefladen mellem ledninger ejet af Herning Vand A/S og andre ledningsanlæg

Der er anvendt følgende signaturer i illustrationerne:

Bygning	
Skelgrænse	
Offentligt vejareal	
Privatejet vejareal	
Vejbrønd	
Drænledning og lignende	
Ledning ejet af Herning Vand A/S	
Brønd ejet af Herning Vand A/S	
Deklarationsareal	
Privat ledning	
Privat brønd	
Grænseflade	



Betalingsvedtægt for spildevandsforsyningen i Herning

1. Tilslutning af ejendomme til kloak i offentligt vejareal

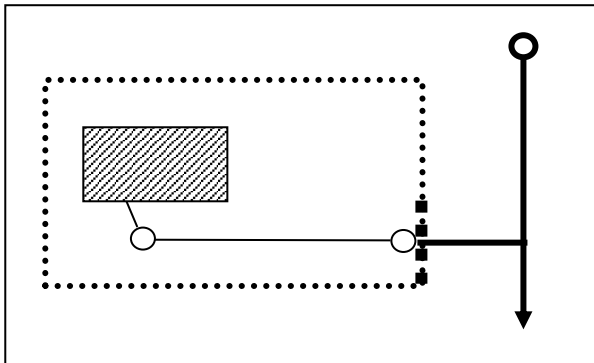

- a. Stikket ejes af Herning Vand A/S frem til den matrikulære grundgrænse, uanset placering af evt. skelbrønd.

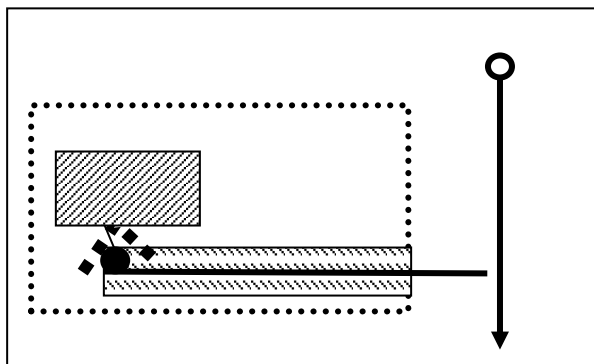

- b. Stikket ejes af Herning Vand A/S frem til og med pumpebrønd, hvor Herning Vand A/S har været nødt til at etablere en pumpestation for at opfylde sin forsyningspligt (afvanding fra terrænniveau). Pumpning af hensyn til kælderniveau påhviler grundejeren.

Herning Vand A/S skal sikre sit anlæg ved deklaration af stikledning og pumpebrønd placeret på privat grund.



Betalingsvedtægt for spildevandsforsyningen i Herning

2. Tilslutning af flere boligenheder på samme matrikel (typisk andelsboliger)

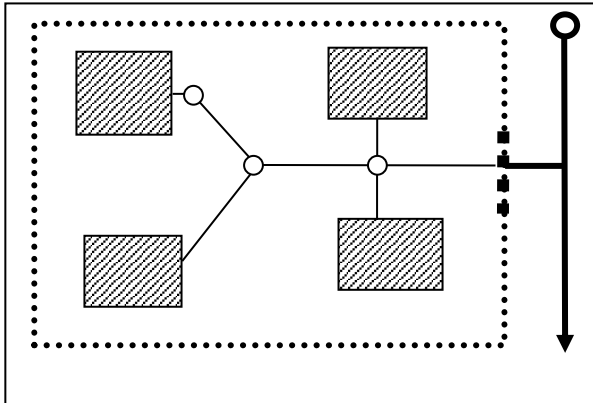

Stikket ejes af Herning Vand A/S
frem til den matrikulære grund-
grænse.



Betalingsvedtægt for spildevandsforsyningen i Herning

3. Tilslutning af ejendomme til Herning Vand A/S' ledning over privat ejendom

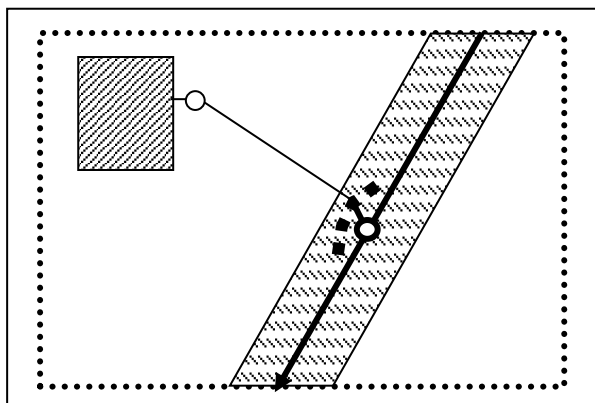

- a. Tilslutning til Herning Vand A/S' ledning beliggende på privat grund. Selve tilslutningen (grenrør eller påhug) er en del af Herning Vand A/S' anlæg, mens stikledningen er privat.

Ejendommen anses kun for tilsluttet, hvis Herning Vand A/S har etableret stik på hovedledningen!

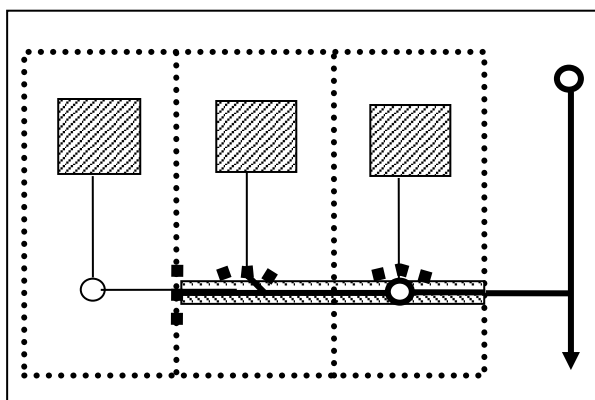

- b. Tilslutning af flere ejendomme via Herning Vand A/S' ledning i "baghaver".

Dette gælder kun i de tilfælde, hvor kommunen ikke i forbindelse med udstykning eller byggeri har stillet krav om, at kloakanlægget etableres som privat. I alle andre tilfælde se under c.

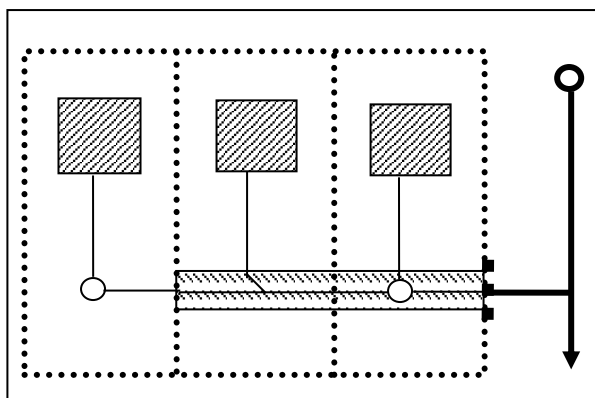

- c. Tilslutning af flere ejendomme med fælles privat kloakledning. Herning Vand A/S fører stik frem til første grundgrænse.

Ses ofte som ældre fællesprivate ledningsanlæg med mere eller mindre officielle aftaler om ejerskab hhv. forpligtelser i forbindelse med drift og vedligehold.

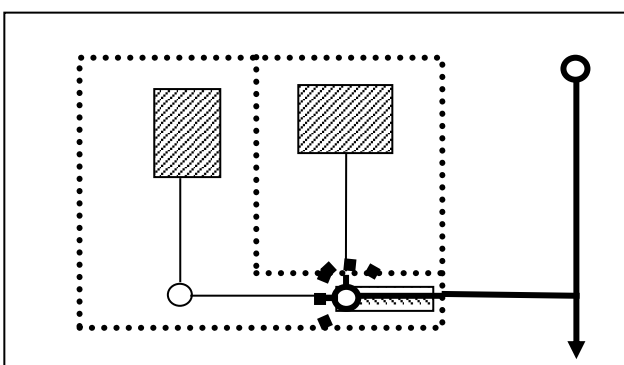

- d. Tilslutning af koteletgrund.

Alternativt føres stik frem til hver matrikel fra Herning Vand A/S' hovedkloak i vejareal.



Betalingsvedtægt for spildevandsforsyningen i Herning

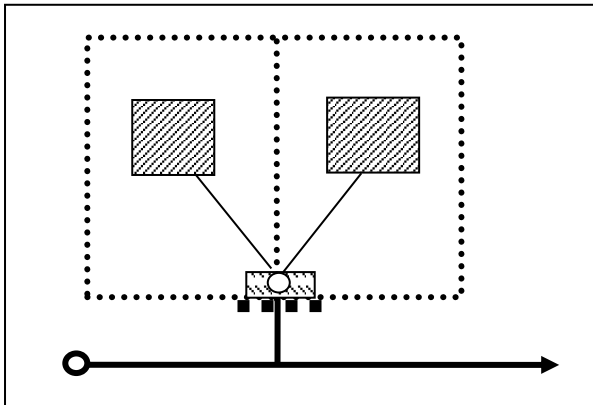

- e. Tilslutning af naboejendomme til samme skelbrønd.

Typisk ældre tilslutninger med mere eller mindre formelle aftaler om fælles privat drift og vedligehold af skelbrønden.

4. Tilslutning af ejendomme til Herning Vand A/S' anlæg ved passage af anden matrikel

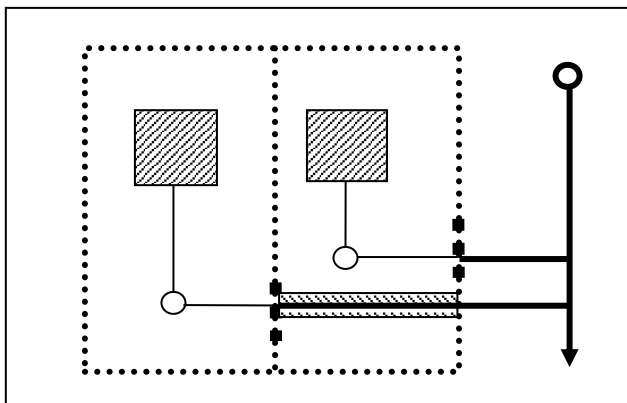

- a. Stikket er Herning Vand A/S' frem til grundgrænse/skelgrænse/matrikelskel for hver ejendom.

Herning Vand skal sikre deklaration af ledningsstrækningen over den første ejendom.

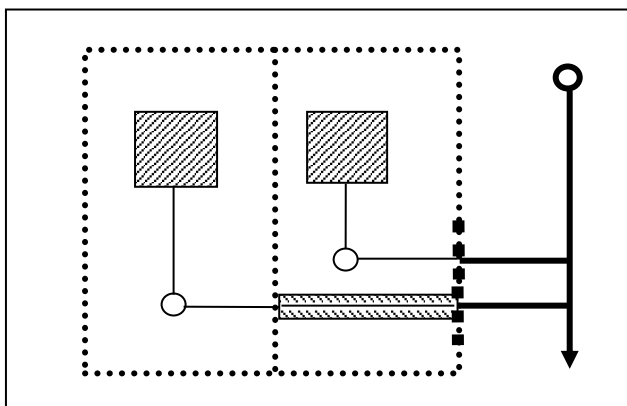

- b. Stikket er privat fra passage af første skelgrænse.

Her er der i forbindelse med udstykning eller byggeri af den bagerste ejendom stillet krav om, at kloakering sker på privat basis og at stikledningen skal føres via den forreste ejendom. Den bagerste ejendom skal sikre sin ret gennem deklaration af ledningsstrækningen over den forreste ejendom.



Betalingsvedtægt for spildevandsforsyningen i Herning

5. Tilslutning af flere ejendomme omkring privat fællesvej

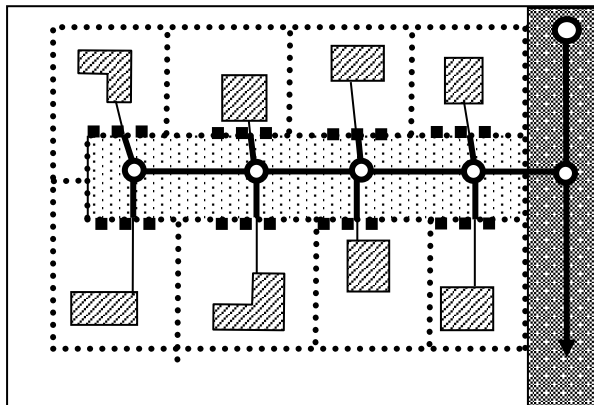

- a. Tilslutning til Herning Vand A/S' anlæg i privat fællesvej, hvor vejarealet er særskilt matrikuleret.

Herning Vand A/S ejer stikledningen frem til grundgrænsen. Der er ikke behov for deklaration af Herning Vand A/S' anlæg i udmatruleret privat fællesvej.

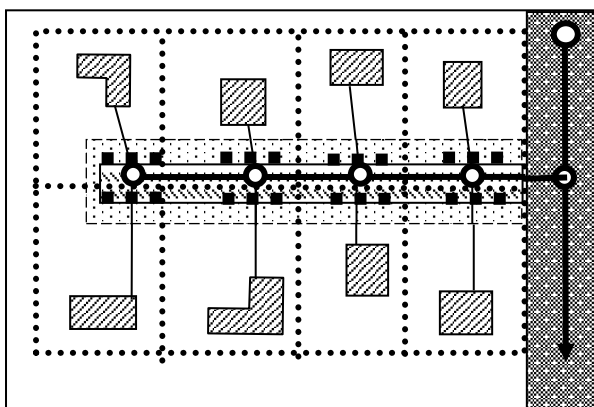

- b. Tilslutning til Herning Vand A/S' anlæg i privat fællesvej, hvor vejarealet er en del af de enkelte parcelers matrikulære areal.

Herning Vand A/S ejer stikledningen frem til grundgrænsen.



Betalingsvedtægt for spildevandsforsyningen i Herning

6. Tilslutning af facadebygninger

Ved tilslutning af ejendomme, hvor der er bygget i skel, vil man ofte se at dele af ejendommens kloaksystem er placeret under fortovet. Typisk vil ejendommen have 1 -2 tagnedløb, der løber sammen med stikledningen.

Herning Vand A/S vil i disse tilfælde eje en stikledning, som afsluttes ved husets sokkel, som også er det matrikulære skel. Alle andre ledninger og brønde, som f.eks. rensebrønde, fedtudskillere og tagbrønde er en del af det private kloaksystem.

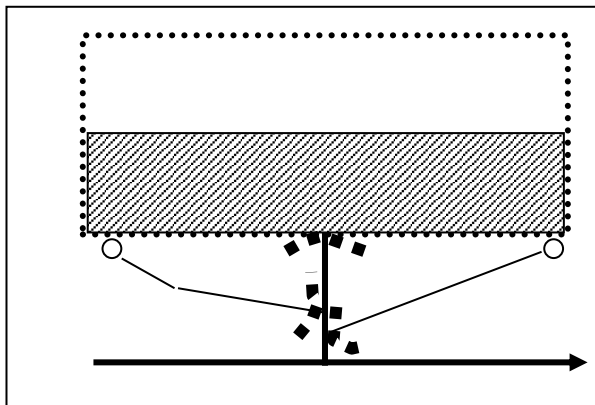

I fælleskloakerede områder ejer Herning Vand A/S et stik pr. ejendom/matrikel frem til skel. Alle forgreninger/sideledninger betragtes som private.

I separatkloakerede områder ejer Herning Vand A/S tilsvarende to stik frem til skel, idet regn- og spildevand afledes i separate ledninger.



Betalingsvedtægt for spildevandsforsyningen i Herning

7. Tilslutning af fremmede ledninger

For tilslutning af ledninger fra andre ledningsejere, f.eks. vejafvandingsledninger, vejdræn, dræn fra fjernvarmebrønde etc. gælder, at selve tilslutningen i form af grenrør eller påhug på hovedledningen er en del af Herning Vand A/S' anlæg, mens ledningen frem til tilslutningen tilhører den fremmede ledningsejer. (kommunen, forsyningen, private etc.).

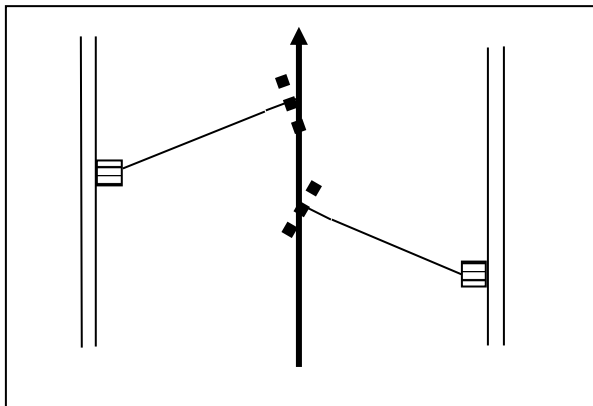

- a. Stik fra vejafvandingen tilhører vejen. Det gælder både for offentligt vejanlæg henholdsvis privat fællesvej. Selve tilslutningen er en del af Herning Vand A/S' kloakanlæg. Stikledninger og vejbrønde m.v. hører til vejanlægget.

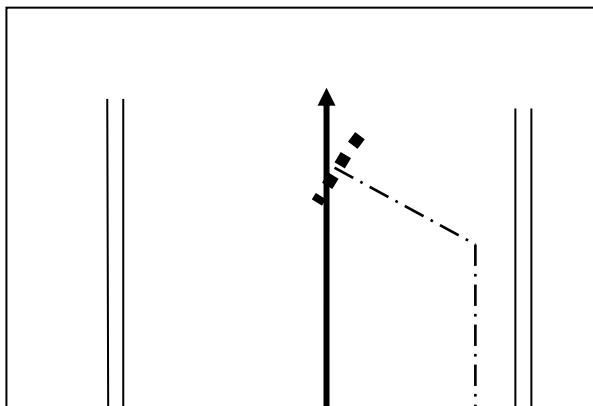

- b. Tilslutning af drænavledning o.l. Selve tilslutningen er en del af Herning Vand A/S' kloakanlæg. Drænledningen hører under den respektive ejer og/eller myndighed.

Eksempelvis dræn fra fjernvarmenettet.