

Plan for større naturplejeprojekter

Naturplejeteamet – senest revideret feb. 2017

I investeringsoversigten er der afsat midler til følgende:

Pulje til særlige naturpleje-og genopretningsprojekter bl.a. registrering af natur, sikring af større sammenhæng i naturen og bedre forhold for ansvarsarter, også på private arealer.

I 2016 var der afsat 266.000 kr.

I 2017, 18 og 19 er der hvert år afsat 552.000 kr.

Naturplejeteamet planlægger, at udføre nogle specifikke pleje og genskabelsesprojekter, samtidig med, at vi planlægger en opgradering af vidensniveauet om, hvor den værdifulde natur befinder sig, så det i fremtiden bliver lettere at prioritere plejeindsatsen.

Planlagte projekter/opgaver:

Projekter/opgaver	2016	2017	2018	2019	2020
Genskabelse af engvandingskanaler v. Skjern Å	X				
Plejeprojekter på udvalgte arealer	X	X	X	X	X
Pleje i Gindeskov Krat-fredningen	X	X			
Pleje i Fjederholt Å-fredningen		X	X		
Kortlægning af natur i hele kommunen		X	X	X	X
Rydning af genvækst i Søby Fredningen		X		X	
Hydrologiprojekt i Skarrild			X	X	
Løgfrø vandhuller		X	X	X	X

Beskrivelse af de enkelte projekter/opgaver

Plejeprojekter på udvalgte arealer

På baggrund af den løbende kortlægning af naturen, udarbejdes en prioriteringsliste som peger på hvor, der skal laves pleje, for at sikre naturværdier og skabe bedre sammenhænge i naturen. Efterfølgende iværksættes pleje på en række områder. Det kan både være på kommunale og private arealer.

Der iværksættes udelukkende plejeprojekter på private arealer på baggrund af en forudgående aftale med lodsejeren – ofte på baggrund af konkrete henvendelser fra lodsejere. Indtil der ligger en totalt opdateret kortlægning over naturværdierne, vil der blive tale om at lave projekter de steder, hvorfra der vises interesse for det. En slags først til mølle-metode, dog under forudsætning af, at der er tale om projekter i tråd med Herning Kommunes naturpolitik.

I 2017 planlægges pleje af et større privatejet hedeområde som grænser op til Herning Kommunes hedearealer ved Præstbjerg Naturcenter. Arealet er under kraftig tilgroning med primært fyr.



Det privatejede areal, der hænger sammen med hedearealet ved Præstbjerg Naturcenter.

Plejen forventes at bestå i nedskæring af træer og buske, suppleret med afbrænding af lyngen. Arealet vil efterfølgende indgå som afgrænsningsareal i Vandrende Hyrde-projektet.

Vandre hyrde-projektet er en del af "Får på kanten", der laver naturpleje flere steder, både i og udenfor Herning Kommune. Med afgræsningen er det hensigten at holde hedevegetation forynget, og hindre ny opvækst i at etablere sig på heden. Lodsejer, vandrehyrde og Herning Kommune samarbejder om projektet. Lodsejer stiller frivilligt arealet til rådighed, da lodsejer deler ønsket om at opretholde en god naturtilstand på heden.

Projekt "Får til kanten" får midler af Den Danske Naturfond til bl.a. hegning af nattefolde i nærheden af Præstbjerg Naturcenter og dermed også dette privatejede område. Med nattefolde spredt over området, er infrastrukturen på plads til at få afgræsset rigtig mange hektar hede i Præstbjerg-Tihøje-Trehøje-Ørnhøj området.

Pleje i Gindeskov Krat-fredningen

Formålet med fredningen af Gindeskov Krat er, at bevare områdets karakter af naturområde, som det var ved fredningstidspunktet. I 2016 er der lavet en plejeplan for det fredede område. Arealerne i fredningen er i nogenlunde god stand. Der er dog hele tiden behov for indgreb, f.eks. i form af at fjerne uønsket opvækst på lysåbne arealer, eller at forynge hedevegetationen. I 2017 er det netop den type pleje der er fokus på i Gindeskov Krat.

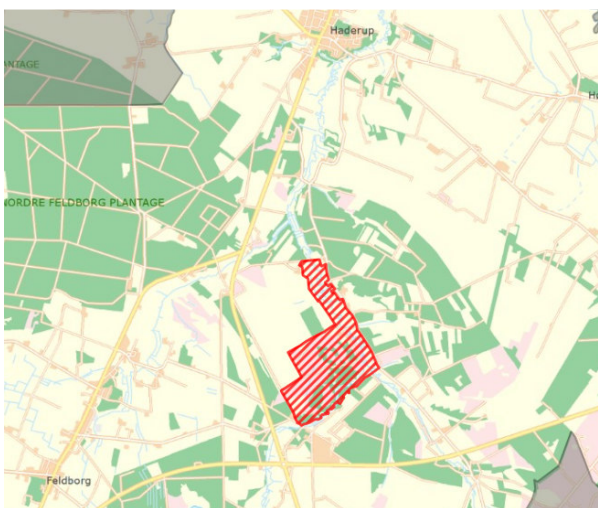

Oversigtskort som viser Gindeskov Krat-fredningen.

Pleje i Fjederholt Å-fredningen

Fredningen er en landskabsfredning af en ådal. Der er ikke lavet tiltag i området i mange år, og ådalen er ved at gro til i krat. I 2016 er

der lavet en plejeplan for det fredede område. Der skal foretages rydninger og græsning forsøges etableret på udvalgte områder. Tiltagene udføres i tæt dialog med lodsejere, og oftest på baggrund af lodsejerens egen henvendelse.



Oversigtskort som viser Fjederholt Å-fredningen.

Kortlægning af natur i hele kommunen

Alle de år, der har været afrapporteret på naturpolitikken, har der manglet målopfyldelse på målet om biodiversitet. Målet beskriver, at der skal udvikles et kort som viser hvor den største biodiversitet findes, og at der skal sikres bedre sammenhænge i naturen, samt bedre forhold for vores ansvarsarter. I 2015 blev der startet op på en kortlægning af den værdifulde natur i kommunen, som er afhængig af pleje i form af græsning. Kortlægningen er på ingen måde komplet, og for at gøre det lettere og mere målrettet at prioritere naturplejeindsatsen, er det nødvendigt at vide, hvor de gode arealer findes. Kun ved at vide hvor de gode værdier er, kan pengene bruges mest hensigtsmæssigt, nemlig der, hvor det giver bedst mening – og mest værdi for pengene. Det er især på de privatejede arealer, at viden er manglende. En fortløbende opgradering af viden på dette felt vil medvirke til at målrette naturplejeindsatsen og til at målene i naturpolitikken kan nås.

Sideløbende er forvaltningen i gang med at udarbejde en naturkvalitetsplan som skal danne grundlag for prioritering af naturindsatsen. Naturkvalitetsplanen tager udgangspunkt i den grønne struktur og vil favne alle lysåbne og skovbevoksede naturtyper samt vandløb og søer. Kortlægning af naturværdierne vil være det grundlæggende element i naturkvalitetsplanen.

Rydning af genvækst i Søby Fredningen

Der er godt gang i genskabelsen af det oprindelige landskabsudtryk i Søby Fredningen i disse år. Masser af opvækst skæres ned, samtidig med, at formidlingen af området øges. Det er nødvendigt med en stor indsats for at nå i mål. Derfor planlægges der også tiltag i 2017.

Efter en grundig indsats i 2016 og 2017, vil det være nødvendigt med en tilbagevendende indsats for at holde genvæksten af fyr og birk nede. Derfor planlægges en gennemgang af de tidligere plejede arealer i den store fredning. Indsatsen sættes ind rettidigt, inden opvæksten igen bliver uoverskuelig stor, og plejeindsatsen tilsvarende dyr at gennemføre.

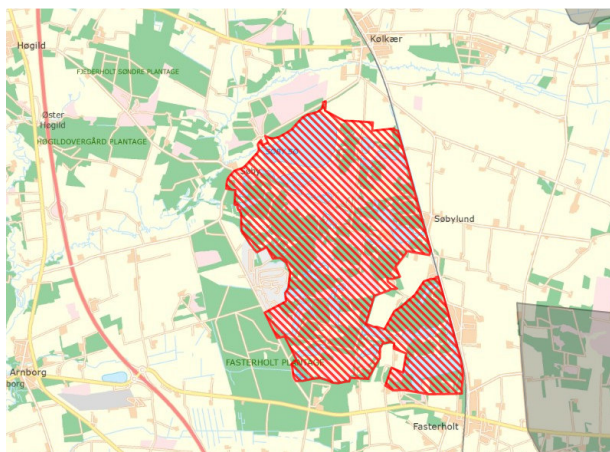

Oversigtskort som viser Søby-fredningen.

Hydrologiprojekt ved Skarrild.

I Natura 2000-handleplanen for Skjern Å er det angivet, at der skal gøres en særlig indsats for rigkærene i området. Flere steder har de særligt artsrige moser en dårlig hydrologi, og i 2016 søgte kommunen om midler til at få lavet en forundersøgelse som skulle beskrive hvilke tiltag der er nødvendige i en sådan mose ved Skarrild. Da der var mange ansøgere til puljen i 2016, fik kommunen ikke tilsagn. Puljen til denne type projekter er nu lukket og kommunen kan vælge selv at bruge midler på forundersøgelsen og efterfølgende realisering.

Pågældende område ligger på privatejet jord. Et projekt forudsætter derfor at lodsejere ønsker en indsats.



Riggær ved Skarrild.

Paddevandhuller til løgfrø

I den sydlige del af kommunen lever en bestand af den sjældne frø løgfrø. Løgfrø er ret kræsen i sit valg af ynglevandhuller. Vandhullerne skal være renevandede, og der må ikke være fisk som kan æde haletudserne. Samtidig skal der være lysåbent omkring vandhullerne, så solen kan skinne på vandoverfladen og varme vandet op. Desuden skal der være åben bar jord i nær tilknytning til ynglevandhullerne, så frøerne kan grave sig ned i dagtimmerne.

Der findes ikke mange vandhuller som lever op til disse krav, og derfor er løgfrø sjælden. Der er fortsat behov for at udbygge netværket af vandhuller som er egnede for løgfrø. Det foreslås derfor, at etablere 3-5 vandhuller årligt i området.

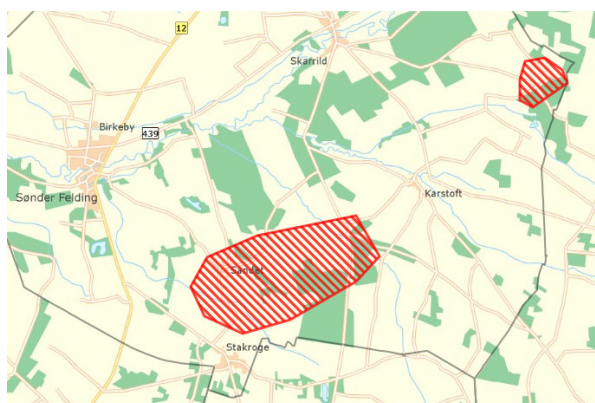

Områder hvor der er eller har været registreret løgfrø.