



Fusion

Børne- og Familiecenter Herning

Navn på nuværende tilbud	Familiebehandlingen Herning, Smedegade 2, 7400 Herning (incl. Nordlys, Nørrevænget 4, 7480 Vildbjerg)
Ydelser	Familiecentret: <u>Juridisk grundlag:</u> Lov om social service § 10, § 11, § 52, stk. 3, nr. 3, 4 og 7 Åben rådgivning, samvær, forældreprogrammer, familiebehandling Udelukkende Herning-familier Nordlys: <u>Juridisk grundlag:</u> § 66, stk. 1 og 6 og § 101. Familiebehandling (døgn og ambulant) Belægning (Nordlys): 2010: 115,64 % 2011: 104,15 % 2012: 157,7 (+ ambulante ydelser) Herning-familier udgør 25-40 %
Organisering	Er organiseret i Børn og Unge (CBF)
Ledelsesstruktur	1 leder Familiecentret: 1 afdelingsleder Nordlys: 1 afdelingsleder
Antal medarbejdere	16,60 årsværk på Nordlys (adm. 37 timer) <u>21,90 årsværk i Smedegade</u> 38,50 årsværk i alt Nordlys har 13 pedeltimer pr. uge.
Faglig sammensætning af medarbejdere	Psykologer, pædagoger, socialrådgivere, ergoterapeut, kostvejleder (på Nordlys) og teknisk/adm. Personale. Desuden køber Nordlys sygeplejerske til medicinhåndtering samt ved § 101-ydelse (misbrug)
Bygninger og beliggenhed	Familiecentret, Smedegade 2, 7400 Herning (lejede lokaler). Nordlys, Nørrevænget 4, 7480 Vildbjerg (10-16 pladser – afhængigt af familiernes størrelse)
Økonomi	<u>Budget '13:</u> Nordlys: 6.546.000 kr. Familiecentret: 10.312.000 kr.



	I alt 16.858.000 kr.
Ejerforhold	Herning Kommune
Evt.	

Navn på nuværende tilbud	Børne- og Ungecenter TOFTEN Gl. skolevej 78, 7400 Herning (Broen, Sjællandsgade 9, 7400 Herning)
Ydelser	<p><u>Juridisk grundlag:</u> Døgntilbud: Tilbuddet er oprettet i henhold til Lov om social service § 67, stk. 4.</p> <p>Dagbehandling (Broen) + ambulante ydelser: Tilbuddet er oprettet efter Lov om social service, § 52, stk. 3, nr. 3. Der leveres ydelser efter Lov om social service:</p> <ul style="list-style-type: none">• § 52, stk. 3, nr. 2: Praktisk, pædagogisk eller anden støtte i hjemmet.• § 52, stk. 3, nr. 5: Aflastningsordning• § 52, stk. 3, nr. 6: Udpegning af en fast kontaktperson for barnet/den unge eller for hele familien. <p>Belægning: 2012 Toften: 90,5 % 2012 Broen: 73,6 % (i opstartperiode. I dag 100 %)</p>
Organisering	Samarbejdsaftale med Herning Kommune, CBF
Ledelsesstruktur	1 leder, 1 stedfortræder (m. afdelingslederfunktion), 2 afdelingsledere
Antal medarbejdere	35,14 årsværk (er p.t. under forandring grundet omstilling til ny indsats)
Faglig sammensætning af medarbejdere	Psykologer, pædagoger, medhjælpere, socialrådgiver, HK'er
Bygninger og beliggenhed	Gl. Skolevej 76-78, 7400 Herning + Sjællandsgade 9, 7400 Herning (lejet, benyttes af dagbehandlingstilbuddet Broen), Ejendommen Helligsøvej 2, Hurup (sommerhus).
Økonomi	Budget '13:



	Toften – døgn (9 pl.) 6.104.000 kr. Toften – korttids (6 pl.) 7.579.000 kr. Broen 4.470.000 kr. I alt 18.153.000 kr.
Ejerforhold	Selvejende (med egen bestyrelse)
Evt.	

Evt. andre tilbud/ydelser, der kan tænkes ind:

Et nyt tilbud beskrives ud fra flg.:

Det nye tilbud sammensættes af følgende nuværende tilbud:	Familiebehandlingen Herning (Familiecentret, Smedegade, Herning + Nordlys, Vildbjerg) Og Børne-Ungecentret TOFTEN (incl. Dagbehandlingstilbuddet Broen). Tilknyttede plejefamilier.
Ydelser	<u>Juridisk grundlag:</u> Der er et vist sammenfald i ydelser og metoder.
Organisering	Der vil være mulighed for at samkøre ydelser fra de respektive tilbud (mulighederne belyses nærmere af de implicerede parter).
Forslag til ny ledelsesstruktur	1 leder, 5 afdelingsledere
Antal medarbejdere efter sammenlægning	Ud fra nuværende forudsætninger: Toften: 35,14 årsværk <u>Familiebehandlingen (incl. Nordlys): 36,34 årsværk</u> 71,48 årsværk Besparelsen på 2 ½ % opnås fortrinsvis ved besparelse i ledelseslaget samt effektiv udnyttelse af bygningsmassen.
Faglig sammensætning af medarbejdere	Psykologer, pædagoger, medhjælper, HK, servicemedarbejdere, socialrådgivere, socialrådgivere, ergoterapeut samt kostvejleder og køb af sygeplejerske på Nordlys.
Bygninger og beliggenhed	De implicerede parter udarbejder forslag til fremtidig effektiv udnyttelse af bygningsmassen samt implementeringsplan
Økonomi	<u>Budget '13:</u> Familiebehandlingen: 16.858.000 kr. <u>Toften: 18.153.000 kr</u> I alt 39.285.000 kr.
Ejerforhold	Der er tale om 1 af Herning Kommunes tilbud, men også 1 selvejende tilbud. Det fusionerede Børne- og



	Familiecenter Herning bliver et kommunalt tilbud.
Fordele ved sammenlægning	<ul style="list-style-type: none">• En indgang til tilbud til aldersgruppen.• Indsatser til aldersgruppen målrettes i højere grad, end det er tilfældet i dag.• Effektiv udnyttelse af bygningsmassen (besparelse) samt effektiv udnyttelse af kapacitet (indsatser).• Synergi-effektiv ift. ledelse• Størrelsen giver robusthed i forhold til økonomi.• Giver medarbejdere tryghed i ansættelse.• Faglig udvikling.
Ulemper ved sammenlægning	<ul style="list-style-type: none">• Langt fra ledelse til medarbejder.• Institutionen er spredt på flere matrikler
Evt.	<p>Familiecentret i Smedegade er ikke takstbelagt.</p> <p>Et tilbud af denne størrelse og med en så kompleks sammensætning af ydelser stiller krav til lederen/ledelsen.</p> <p>I forbindelse med, at der tilknyttes plejefamilier til tilbuddet vil det være muligt for institutionen at tilbyde supervision, rådgivning og vejledning til familieplejer til tilbuddets målgrupper. Endvidere kan man forestille sig, at institutionen kan have "time-out"-funktion til børn/unge ved sammenbrud i familiepleje eller i en overgangsfase (før/under/efter anbringelsen i familiepleje).</p>

Børne- og Familiecenter Herning

Organisationsdiagram

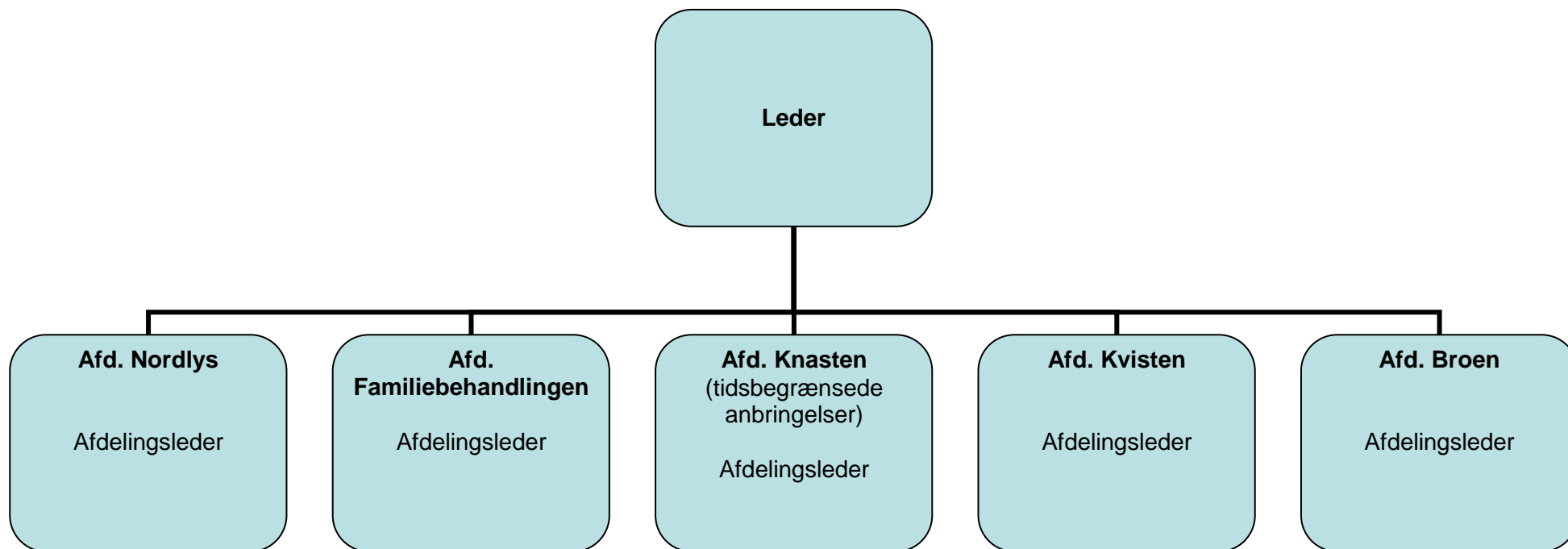

1 afdelingsleder får stedfortræderfunktion.

Det anvendte institutionsnavn samt benævnelse af afdelinger, der er benyttet her, er foreløbige arbejdstitler.



Herring
Kommune